CGA
CENTRO DE GESTÃO ACADÊMICA

UFJ
UNIVERSIDADE FEDERAL DE JATAÍ



MANUAL DOS EDITAIS

Preenchimento de Vagas Ociosas 2027 – Todos os editais

PASSO 1 - CONHECENDO O EDITAL

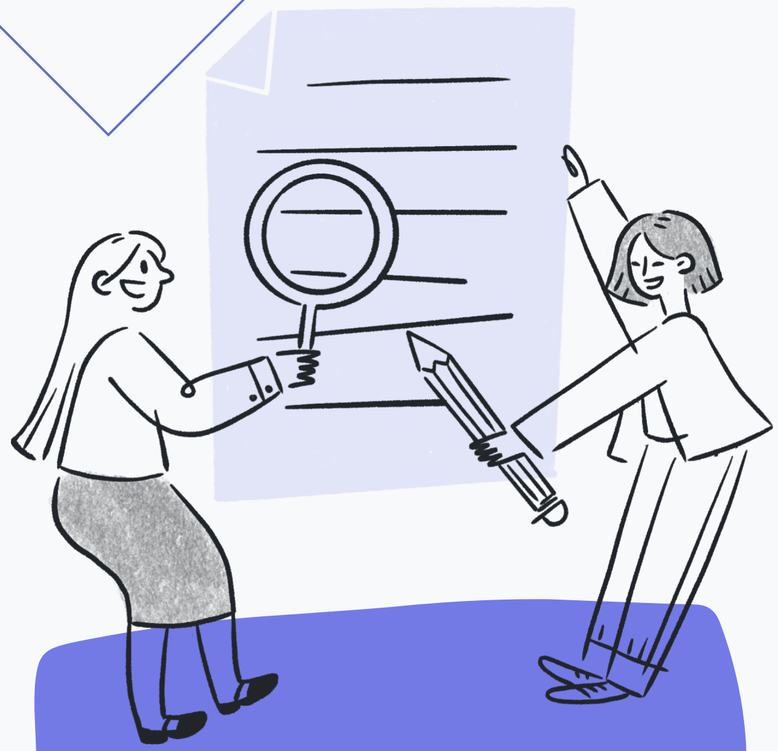

Ler o edital do processo seletivo é fundamental e deve ser a primeira coisa a se fazer, pois é nele que estão todas as regras e etapas do que vai acontecer na seleção.

Também é no edital que estão as condições para participação, fazendo a leitura você vai saber se encaixa nos requisitos.

PONTOS PRINCIPAIS DO EDITAL

1 - O edital segue uma ordem, e cada tema sobre o processo seletivo está em um tópico;

2 - Então primeiro temos as informações da quantidade de vagas, a definição das categorias, a inscrição, e assim por diante...

3 - Portanto, o edital explica o que é e como acontece cada uma das etapas da seleção;

4 - Os Anexos complementam as informações do Edital, e nesse edital, temos quatro anexos.

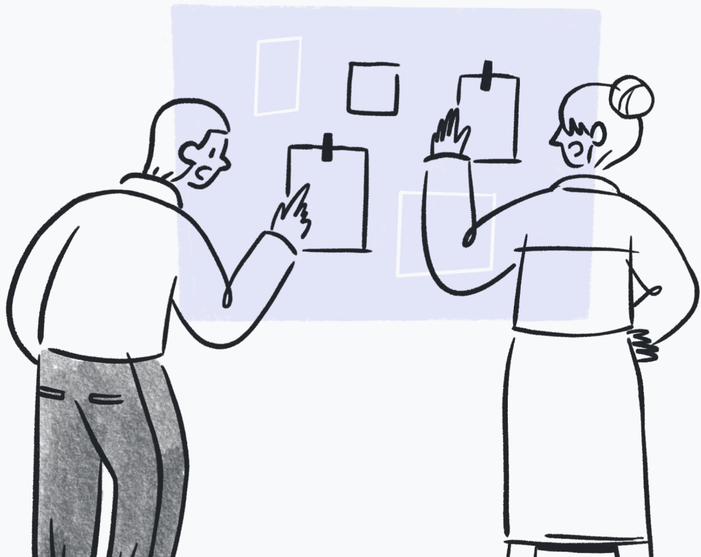

PASSO 2 - O CRONOGRAMA

Salvar as datas do cronograma na agenda do celular vai te ajudar a não esquecer nenhuma delas!

É fundamental sempre estar atento(a) ao cronograma, o nosso anexo I.

Em um processo seletivo todos os prazos devem ser cumpridos rigorosamente, e é responsabilidade da pessoa candidata observar as datas.

PASSO 3

A inscrição

Depois de ler o edital e os anexos, se informando das regras, e sabendo das condições, chegou a hora de fazer a inscrição no processo seletivo.



As inscrições devem ser feitas durante o período de 20/10/2026 até 13/11/2026, período que está no cronograma e deve ser respeitado, fique atento(a)!



A inscrição será feita exclusivamente pelo Portal do candidato UFJ, pelo link https://candidato.ufj.edu.br. A taxa de inscrição é R$ 50,00.

Cada categoria tem um formulário diferente para inscrição, e uma página específica para acompanhar a seleção!



Categorias de participação

São três editais diferentes, com vagas para diferentes categorias:

1 - Edital 60+: Vagas para pessoas com 60 anos ou mais;

2 - Edital Mudança de Curso e Reingresso: para estudantes da UFJ que desejam mudar de curso, e ex alunos que desejam voltar para a última graduação que estava cursando;

3 - Edital para Transferência Facultativa, Portador de Diploma e Acolhida Humanitária: para pessoas que estão estudando em outra instituição de ensino superior e deseja tranferir para a UFJ, pessoas que já concluiram um curso superior, e pessoas estrangeiras que estão no Brasil em situação de acolhida humanitária conforme os critérios do edital.

Atenção!

Opções de participação:

São as ações afirmativas, ou seja, as cotas.

Nos quadros de vagas de cada um dos editais tem a descrição de quais vagas contam com as cotas.

As cotas são distribuídas seguindo os critérios determinados por lei, sendo direcionada metade das vagas para as cotas, divididas de acordo com os critérios descritos nos quadros de vagas.

Posso me inscrever em uma cota que não foi contemplada com uma vaga? Pode, mas você ficaria na fila de espera para talvez, acontecer um remanejamento, e na ampla concorrência, onde todas as pessoas inscritas concorrem também.

Todas as declarações para o uso das cotas serão verificadas para a realização da matrícula!



São as opções de participação:

Ampla concorrência (AC)	Vagas para pessoas que não se enquadram em nenhum dos critérios da reserva de vagas
Renda superior (RS)	Vagas reservadas para pessoas que cursaram integralmente o ensino médio em escola pública, independente da renda
Renda superior (RS) + Pretos, pardos ou indígenas (PPI)	Vagas reservadas para pessoas que cursaram integralmente o ensino médio em escola pública, independente da renda, que se autodeclaram pretas, pardas ou indígenas
Renda superior (RS) + Pessoa com Deficiência (PcD)	Vagas reservadas para pessoas que cursaram integralmente o ensino médio em escola pública, independente da renda, com deficiência
Renda superior (RS) + Quilombolas (Q)	Vagas reservadas para pessoas quilombolas que cursaram integralmente o ensino médio em escola pública, independente da renda
Renda inferior (RI)	Vagas reservadas para pessoas que cursaram integralmente o ensino médio em escola pública, com renda familiar bruta per capita de até um salário mínimo
Renda inferior (RI) + Pretos, pardos ou indígenas (PPI)	Vagas reservadas para pessoas que cursaram integralmente o ensino médio em escola pública, com renda familiar bruta per capita de até um salário mínimo, que se autodeclaram pretas, pardas ou indígenas
Renda inferior (RI) + Pessoa com Deficiência (PcD)	Vagas reservadas para pessoas que cursaram integralmente o ensino médio em escola pública, com renda familiar bruta per capita de até um salário mínimo, com deficiência
Renda inferior (RI) + Quilombolas (Q)	Vagas reservadas para pessoas quilombolas que cursaram integralmente o ensino médio em escola pública, com renda familiar bruta per capita de até um salário mínimo
Pessoas Trans	Vagas reservadas para pessoas trans (“pessoas travestis, transexuais e transgêneros, não binárias ou com vivências de variabilidade de gênero”) que cursaram integralmente o ensino médio em escola pública

PASSO 4 : ACOMPANHANDO O PROCESSO SELETIVO

Depois de fazer sua inscrição, é preciso acompanhar todas as etapas e publicações, mantendo sempre a atenção no cronograma e visitando a página do processo seletivo para não perder nada.

Todas as etapas são publicadas e **é de sua responsabilidade conferir o andamento**, como a validação da inscrição, publicação das notas, convocação para as bancas de verificação, confirmação de vaga e a convocação para a matrícula.

EM ALGUMAS ETAPAS É POSSÍVEL APRESENTAR RECURSO, OU SEJA, QUESTIONAR, OU ADEQUAR ALGUMA COISA QUE FICOU ERRADA.



Inscrição não validada?

Cabe recurso!



Nota e classificação?

Cabe recurso!



Resultados das comissões de verificação para a matrícula?

Cabe recurso!

Lembando mais uma vez:
O recurso só pode ser feito no prazo previsto no cronograma para cada etapa!

ALGUNS TERMOS IMPORTANTES PARA ENTENDER O PROCESSO SELETIVO:

- **Inscrição válida:**

  Quer dizer que sua inscrição foi aceita, e você está participando da seleção.

- **Inscrição NÃO válida:**

  Nesse caso, sua inscrição não foi aceita, e você poderá fazer recurso no prazo do cronograma para adequar sua inscrição para concorrer na seleção.

- **Recurso:**

  Momento que o(a) candidato(a) pode questionar algo que julga ter te prejdicado, acontece nos momentos determinados no cronograma.

- **Confirmação On-line de Interesse na Vaga:**

  Etapa em que a pessoa convocada deve confirmar que realmente deseja a vaga para a qual foi convocada. A confirmação é feita por meio de formulário, antes da convocação de matrícula.

E a matrícula?

A matrícula será feita presencialmente, no Câmpus Jatobá da UFJ, na cidade de Jataí-GO, e só poderá fazer a matrícula aquelas pessoas que foram convocadas e confirmaram o interesse na vaga, e foram aprovadas nas bancas de verificação correspondentes à vaga para a qual a pessoa foi convocada.

Os documentos necessários para fazer a matrícula conforme sua categoria e/ou opção de ingresso estão descritos em anexos dos editais chamado: “Instruções e documentação de Matrícula”.

As datas e os horários para a matrícula presencial também estão disponíveis no mesmo anexo.

AINDA COM DÚVIDAS?

Entre em contato com a gente!

e-mail: ingressograduacao@ufj.edu.br

telefone: (64) 3606-8318

CGA
CENTRO DE
GESTÃO ACADÊMICA

UFJ
UNIVERSIDADE
FEDERAL DE JATAÍ